

Secretaría de Estado de Trabajo

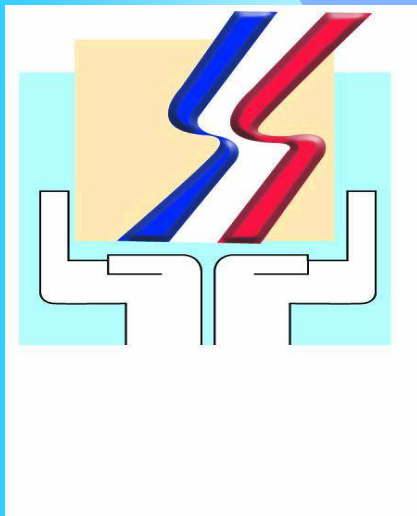

EXPERIENCIA DOMINICANA EN LA BUSQUEDA DE ALTERNATIVAS PARA LA CRISIS

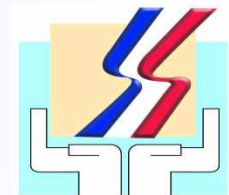

- 1. ECONOMIA DOMINICANA 2008**
- 2. MERCADO LABORAL**
- 3. CUMBRE NACIONAL FRENTE A LA
CRISIS MUNDIAL**
- 4. CUMPLIMIENTO DE LOS ACUERDOS**
- 5. ALGUNAS LECCIONES APRENDIDAS**

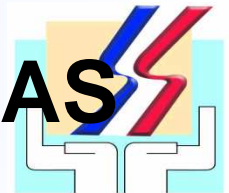

En el año 2008 la economía dominicana experimentó un crecimiento del Producto Bruto Interno de 5.3%, estando por debajo del crecimiento promedio de los últimos 3 años (9.5%).

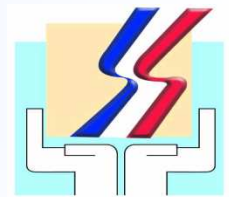

- Las actividades económicas que mas aportaron a este crecimiento fueron:
 - Comunicaciones (19.9%),
 - Servicios de intermediación financiera y seguros (13.7%);
 - Energía y agua (10.3%); y
 - Comercio (5.0%).

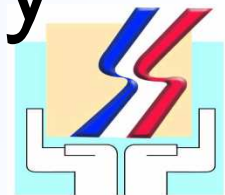

Continuación

- Mientras que otras actividades experimentaron decrecimientos :
 - Explotación de minas y canteras (- 30.3%)
 - Agropecuaria (-3.4%)
 - Zonas francas (-1.1%) y
 - Construcción (-0.4%)

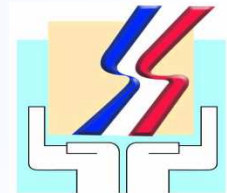

CARACTERISTICAS PRINCIPALES DEL MERCADO LABORAL DOMINICANO EN EL PERIODO 2000-2007

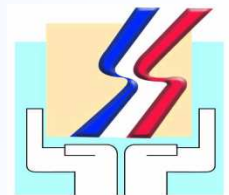

Evolución tasas de desocupación ampliada 1996-2007

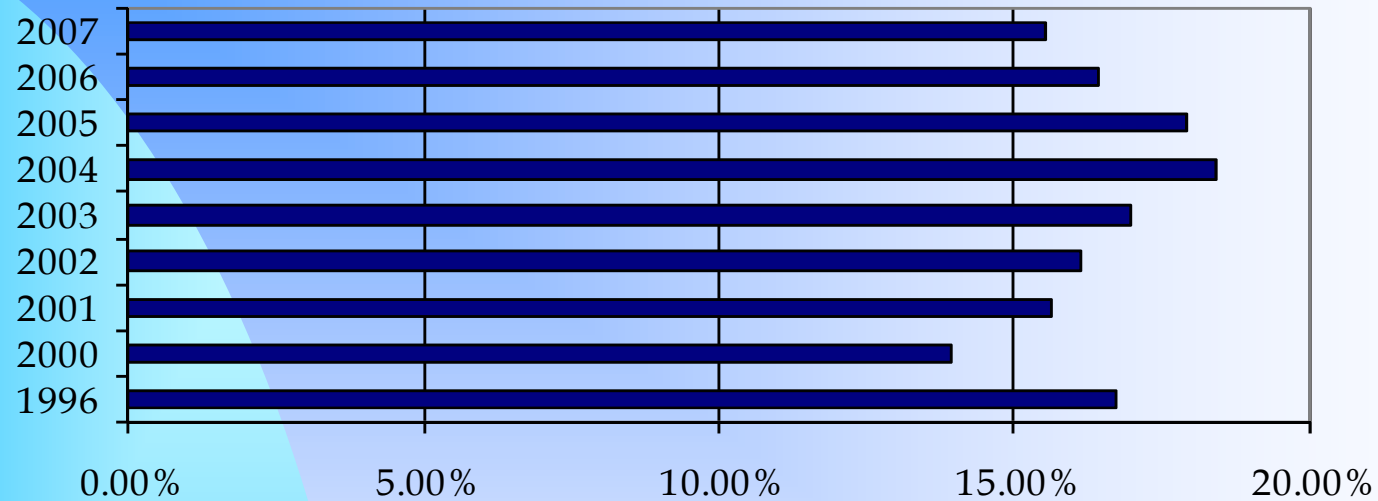

En general, el movimiento de la tasa de desempleo refleja la situación macroeconómica. En tal sentido, la tasa de desempleo aumentó durante el período de lento crecimiento y se redujo a medida que la economía retomaba su crecimiento.

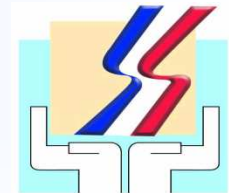

Tasas de crecimiento del PIB y tasa de desocupación (1996-2007)

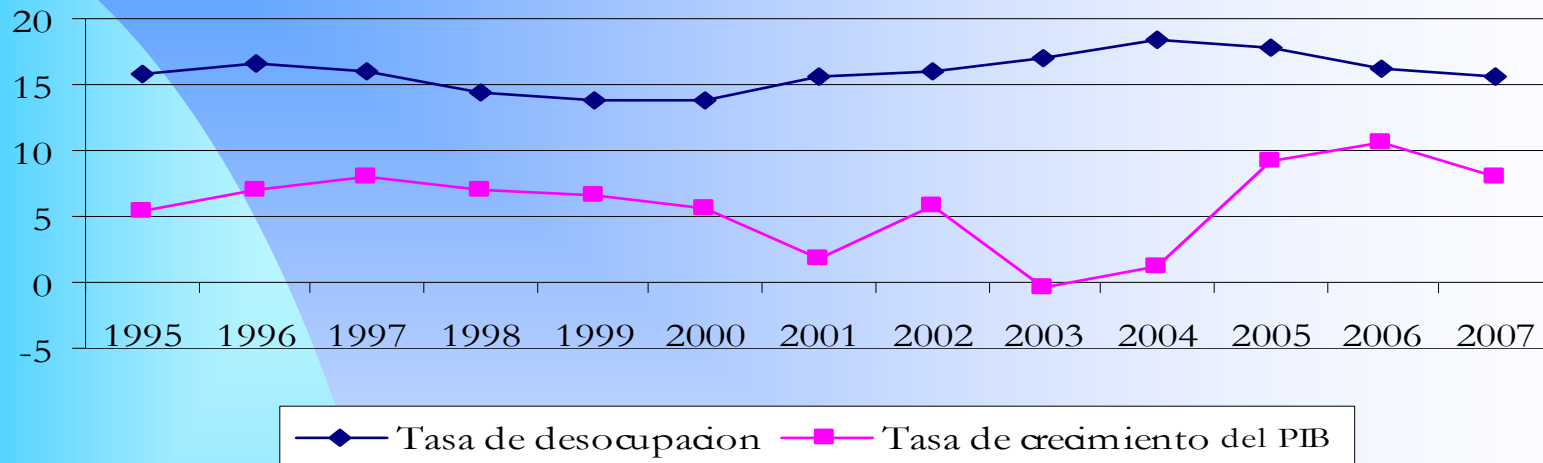

Sin embargo, diversos estudios recientes muestran que el impacto del crecimiento sobre la tasa de desocupación se ha debilitado a lo largo del tiempo.

En particular, incrementos significativos en la tasa de crecimiento del PIB tienen un impacto pequeño sobre la tasa de desocupación.

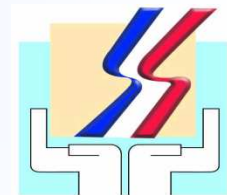

RAZONES NO CORRESPONDENCIA ENTRE EL CRECIMIENTO DEL PIB Y EL NIVEL DE DESEMPLEO

- Por un lado, el crecimiento de la economía ha estado basado en sectores con baja intensidad de empleo (como telecomunicaciones), mientras los sectores de mayor intensidad laboral (como agricultura e industria) han ido perdiendo participación en el Producto Interno Bruto.
- Por otro lado, se observa un aumento significativo en las tasas de participación laboral: un porcentaje mayor de la PET se incorpora al mercado.

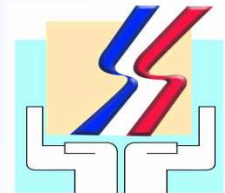

Descomposición de tasa de desocupación según tipo de desocupado, 1996-2007

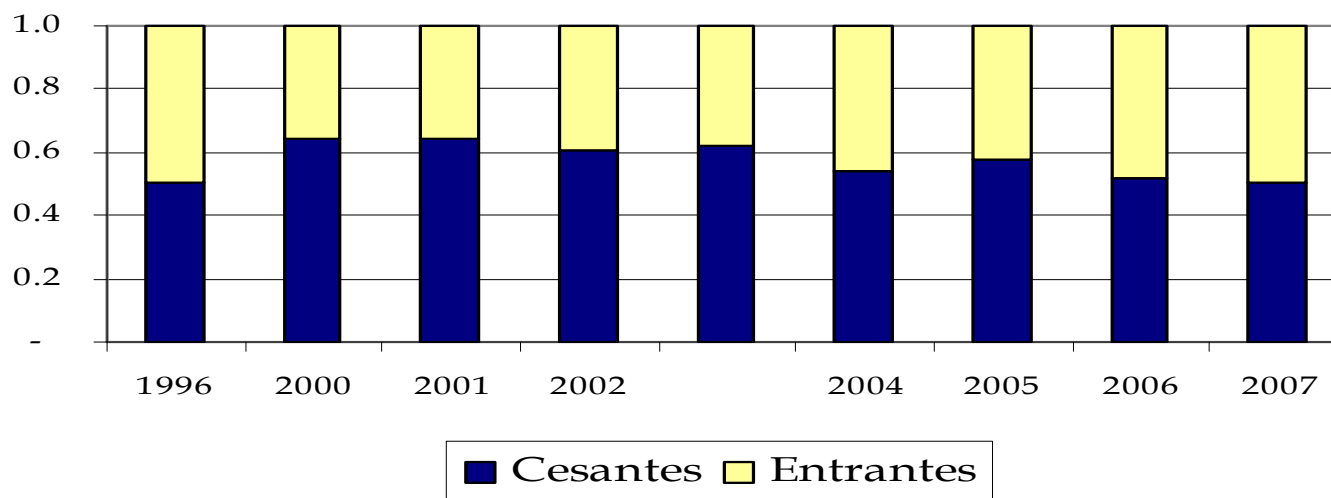

El mercado muestra una dificultad creciente para incorporar a los nuevos entrantes. En consecuencia, una parte cada vez mayor de los desempleados corresponde a personas que buscan su primer empleo

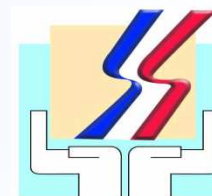

Evolución de remuneraciones reales por hora,
1991-2007, Base 1991

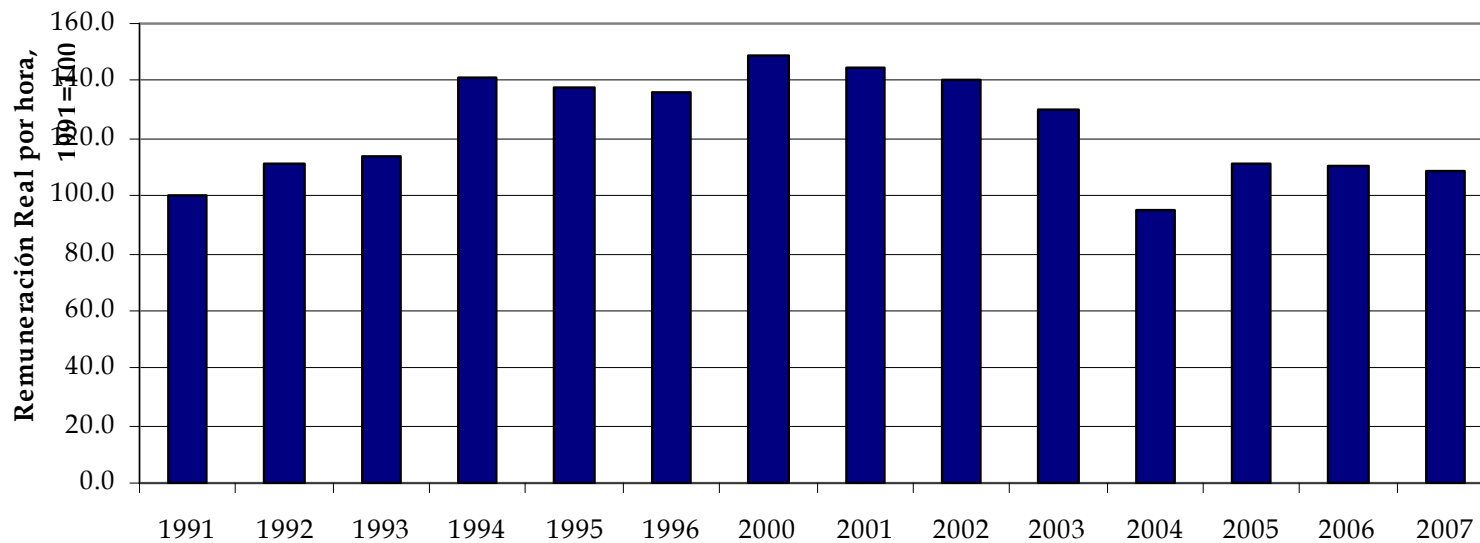

Las remuneraciones tuvieron una drástica caída en el contexto de la crisis local 2003-2004. Aunque se recuperaron posteriormente, todavía permanecen a niveles equivalentes a mediados de los noventa.

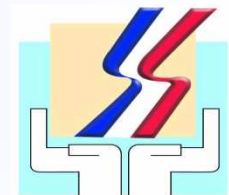

Salario promedio real
por hora trabajada según sector, Base 2000
(2000 - 2006)

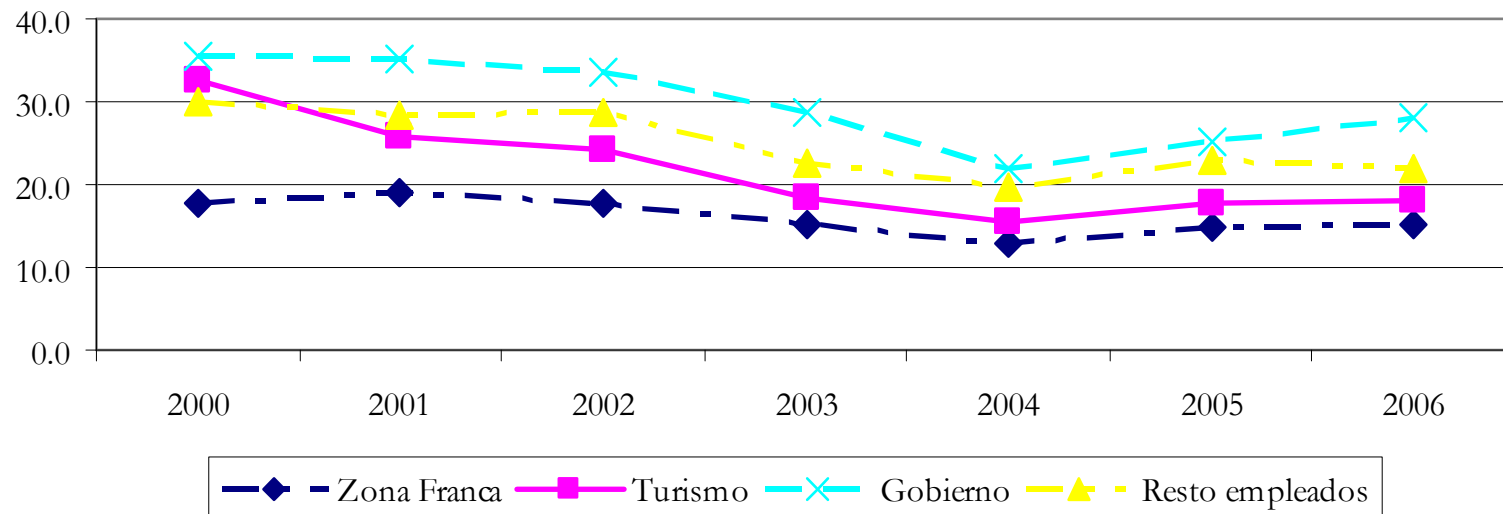

La caída de los salarios es bastante generalizada, aunque afecta con mayor intensidad a algunas actividades o sectores. Las remuneraciones de zonas francas han caído menos que el resto de la economía. Su nivel, por supuesto, es relativamente bajo

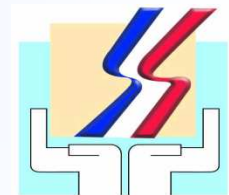

Porcentaje de trabajadores con salarios inferiores al salario mínimo legal, 2000-2007

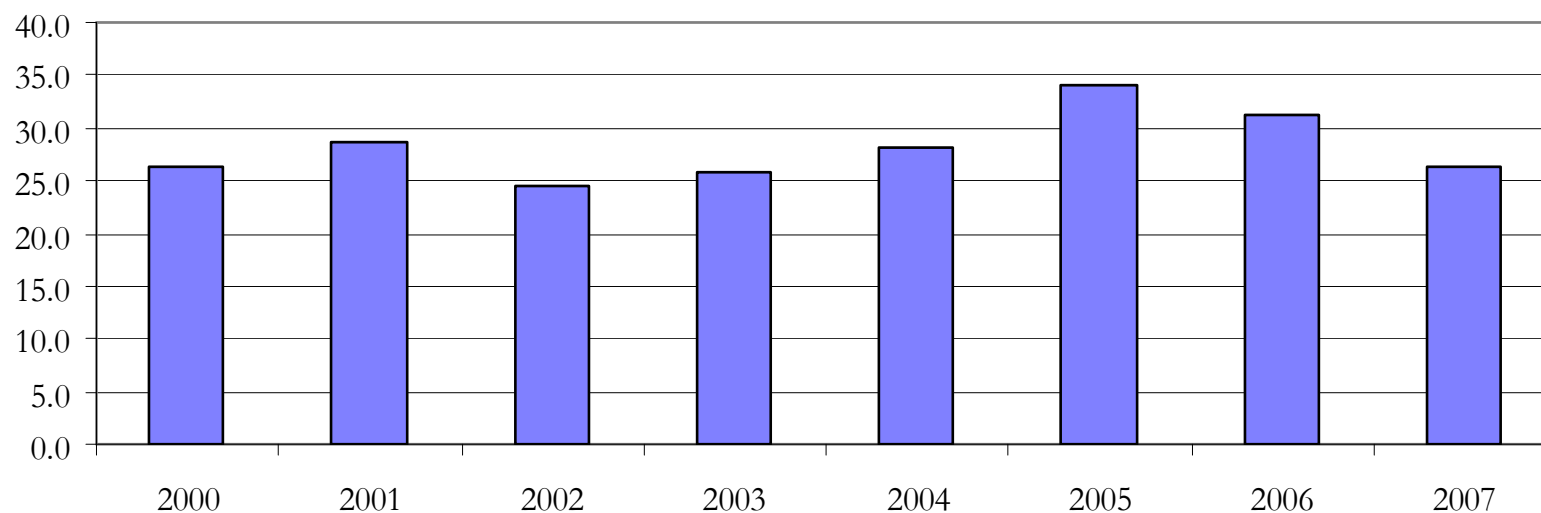

El porcentaje de trabajadores y trabajadoras con ingresos por debajo del salario mínimo legal permanece en niveles cercados al 25%, tras alcanzar un nivel superior a 30% en el contexto de la crisis local.

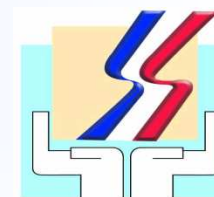

Evolución salarios mínimos legales según tipo de empresa, 2000-2008 Base 2000

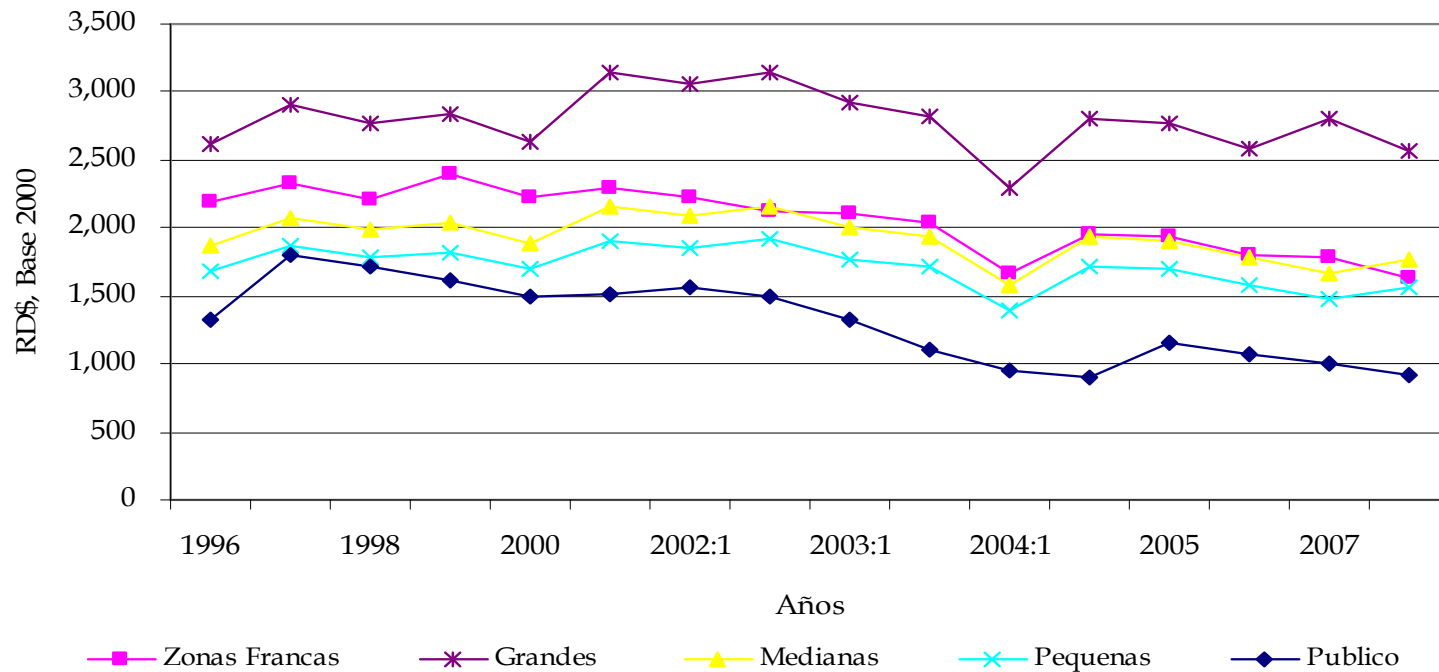

Fuente: Calculado a partir de información del Banco Central y SET.

Al mismo tiempo, sin embargo, los niveles reales de los salarios mínimo han tendido a reducirse.



GRAFICO 6. ÍNDICES DE SALARIOS REALES Y PRODUCTIVIDAD LABORAL EN ZONAS FRANCCAS (valor exportado por trabajador), (1996-2007)



Calculado a partir de CNZF y el Banco Central

En general, se observa una brecha creciente entre los niveles de productividad laboral y el salario real de los trabajadores.

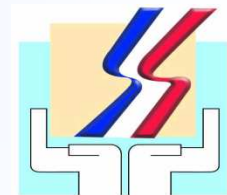
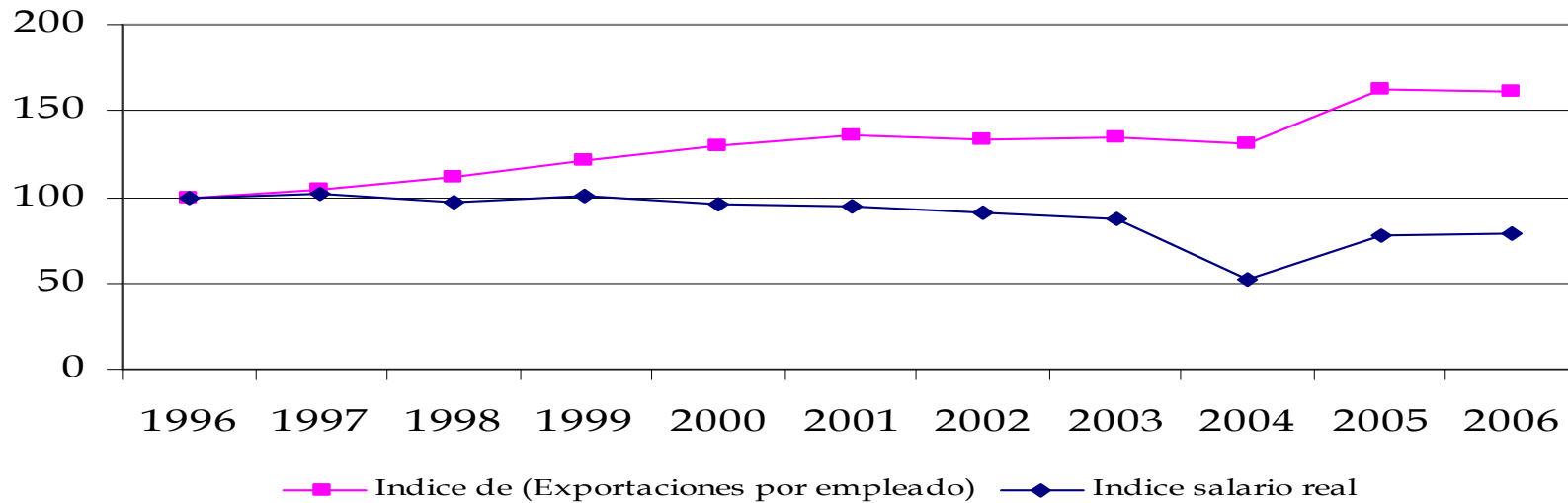
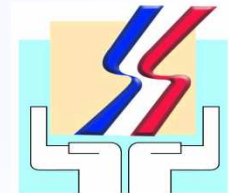

- Canales de impactos de la crisis mundial sobre la economía nacional (Informaciones 1er trimestre 2009)
 - Disminución de las exportaciones de bienes (-20% hacia USA)
 - Reducción de la demanda de servicios turísticos (-5.2%)
 - Disminución de las remesas internacionales (-7%)
 - Decrecimiento de los flujos de capitales extranjeros (?)

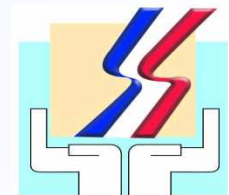

**CUMBRE POR LA
UNIDAD NACIONAL
FRENTE A LA
CRISIS ECONOMICA
MUNDIAL**

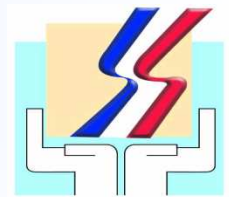

Objetivo General

- Consolidar y profundizar la gobernabilidad democrática, asegurar la estabilidad macroeconómica a corto y mediano plazo y definir las acciones y políticas económicas, sociales e institucionales que deberán adoptarse y prevalecer en el largo plazo, para acelerar y reforzar las posibilidades de desarrollo del país.

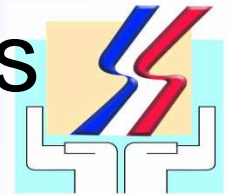

Objetivos específicos

a. Primera Fase

Acordar un conjunto de medidas de corto plazo que permitan a lo largo del 2009 atenuar los impactos negativos de la coyuntura de la actual crisis económica mundial sobre la economía y la sociedad dominicana.

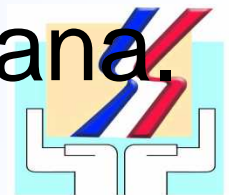

b. Segunda Fase

Acordar un programa de trabajo que permita arribar a un **gran pacto nacional** entre los actores políticos, sociales y económicos que plasme en una **Estrategia Nacional de Desarrollo** las prioridades nacionales y los objetivos de desarrollo para los próximos veinte años, así como los compromisos a ser asumidos por los distintos actores para el alcance de los mismos.



NIVELES DE PARTICIPACION:

- ✓ Centrales sindicales
- ✓ Organizaciones empresariales
- ✓ Organizaciones Comunitarias
- ✓ Partidos Políticos
- ✓ Instituciones de la Sociedad Civil
- ✓ Organizaciones Religiosas
- ✓ Instituciones Gubernamentales
- ✓ Congreso Nacional
- ✓ Gobiernos Locales

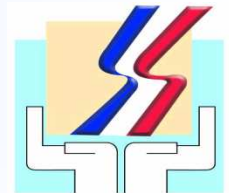

Los trabajos se organizaron en 7 mesas:

1. Economía y Competitividad
2. Seguridad Ciudadana
3. Política Social y Empleo
4. Consolidación Institucional
5. Electricidad e Hidrocarburos
6. Desarrollo Territorial, Gestión Municipal y Medio Ambiente
7. Migración y Frontera

Esta estructura de las mesas muestra que se persigue no solo responder a la crisis coyuntural, sino que se discutieron problemas estructurales de la sociedad dominicana

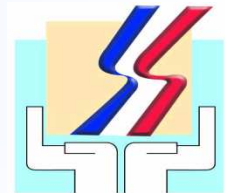

En la comisión de Empleo, el gobierno identificó 15 propuestas como viables para su implementación en 2009; las cuales han sido organizadas en 6 ejes fundamentales:

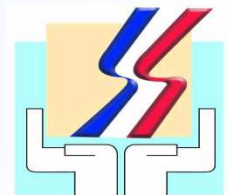

EJES DE LAS MEDIDAS DE EMPLEO

- 1. Formulación de Políticas y Planes de Empleo**
- 2. Apoyo a las MIPYMES**
- 3. Promoción del Emprendurismo y La Creación de Nuevas Empresas**
- 4. Programa de Empleos Temporales**
- 5. Dinamización del Sector de la Construcción**
- 6. Incentivos para Evitar el Despido Masivo de Trabajadores (as)**

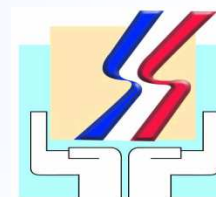

**MEDIDAS TOMADAS
POR EL GOBIERNO
DANDOLE
CUMPLIMIENTO A LOS
ACUERDOS DE LA
CUMBRE AL 30 DE
ABRIL 2009**

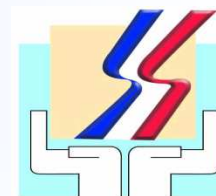

- ❑ Flexibilización de las Normas Prudenciales del sector bancario adoptadas por la Junta Monetaria
- ❑ Reducción de las tasas de interés de política monetaria
- ❑ Eliminación de la tarifa de US\$0.04 por cada libra de carga transportada que pagaban las líneas aéreas
- ❑ Prórroga de las exenciones aplicadas para el sector agropecuario



- ❑ La ampliación de la cobertura del Seguro Familiar de Salud en el Régimen Contributivo
- ❑ Mantenimiento de la red de protección social a través del Programa Solidaridad

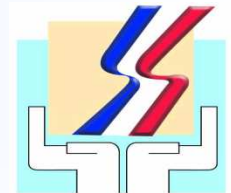

- ❑ Implementación del Seguro Familiar de Salud para 80,000 pensionados del Estado
- ❑ Incorporar medio millón de personas pobres al Seguro Familiar de Salud del Régimen Subsidiado.
- ❑ Cobertura del Seguro Familiar de Salud para los pensionados del Régimen Contributivo

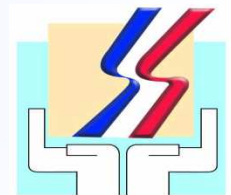

Continuación

- ❑ Brindar seguro de salud por un año a todos los trabajadores y trabajadoras cesante que devengan menos de RD\$10,000 pesos y queden sin cobertura.
- ❑ Incorporar medio millón de personas pobres al Seguro Familiar de Salud del Régimen Subsidiado.

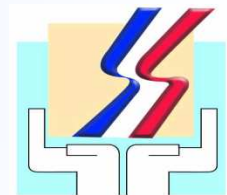

- ❑ Cobertura del Seguro Familiar de Salud para los pensionados del Régimen Contributivo
- ❑ Afiliación al SENASA de forma directa al Régimen Subsidiado a las personas discapacitadas y VIH positivas que cumplan con los criterios establecidos por la ley y reglamentos.

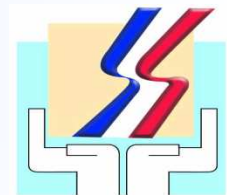

Continuación

- ❑ Brindar seguro de salud por un año a todos los trabajadores y trabajadoras cesante que devengan menos de RD\$10,000 pesos y queden sin cobertura.
- ❑ Incorporar medio millón de personas pobres al Seguro Familiar de Salud del Régimen Subsidiado.

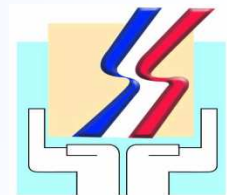

Continuación

- ❑ Inicio del Plan Piloto del Régimen Contributivo Subsidiado dirigido a los trabajadores por cuenta propia.
- ❑ Sometimientto de iniciativas de leyes

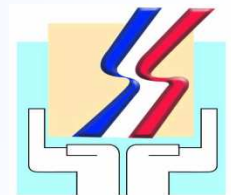

❑ Creación de espacios para el diálogo y creación de consenso en áreas que ameritan el desarrollo de un programa de trabajo orientado a resolver problemas estructurales.

- Actualización de la Comisión Nacional de Empleo
- Mesa Presidencial de Fomento a las Exportaciones
- Fondo para la Promoción de la Oferta Exportable y Atracción de Inversión Extranjera
- Comité para la Implementación de un Sistema de Atención Integral Unificado para la Inversión Turística
- Fortalecimiento del Consejo Nacional de Migración
- Activación de la Comisión Presidencial para el Seguimiento del Sector Eléctrico

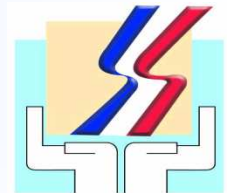

**REFLEXIONES
SOBRE LAS
LECCIONES
APRENDIDAS EN
ESTE PROCESO**

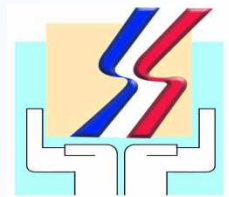

- En Momento de crisis se hace más necesario la unidad de todos los sectores nacionales bajo la iniciativa del gobierno.

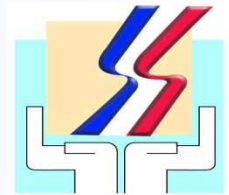

- Los diferentes sectores de la vida nacional están dispuestos a participar y conocen, en sentido general, los problemas nacionales e incluso las medidas más apropiadas para superar las dificultades.

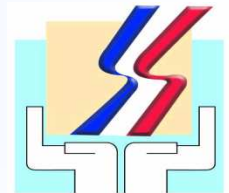

- La sociedad está en capacidad de llegar a grandes acuerdos si se le da participación y se trabaja con transparencia.

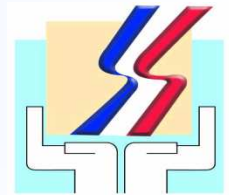

- Es de vital importancia cumplir los acuerdos arribados. Para eso, es indispensable que el gobierno solo se comprometa con aquellas medidas económicas, políticas y socialmente viables.

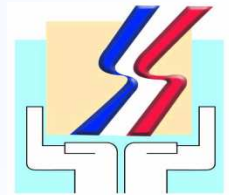

- El dialogo abierto con la sociedad contribuye a mejorar la coordinación con los diferentes sectores políticos y de la sociedad civil y permite mejorar la coordinación de esfuerzos entre las instituciones del gobierno.

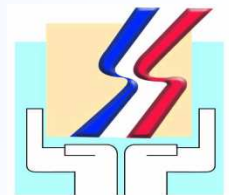

- Las crisis pueden servir como escenarios que potencien las capacidades de todos los sectores nacionales, facilitando la superación de los problemas coyunturales al mismo tiempo que se enfrentan las deficiencias estructurales.

